selecciones avícolas

La revista avícola española leída en más países
www.SeleccionesAVICOLAS.com

Edita:
Grupo de Comunicación Agrinews SL

Director:
Federico Castelló
fcastello@avicultura.com

Colaboradores:
Alfredo Corujo, José A. Castelló, Carlos Terraz, Mar Fernández, Diana V. Bourasa, Peter Van Horne, Fernando Castelló, Ricardo Cepero, Geert-jan Camps, Serafín García

Diseño y maquetación:
Iplanning
info@iplanning.es

Publicidad y Marketing:
Federico Castelló
fcastello@avicultura.com
Tel +93 115 44 15
Móvil +34 678 55 61 45
Skype: fcastello.avicultura.com

Suscripciones y atención al cliente:
contabil@avicultura.com
+93 115 44 15
Tel. +34 93 792 11 37

Dpto. atención al suscriptor
Grupo de Comunicación Agrinews SL
C/ Camí Ral, 495, 2º 2ª - Mataró
BARCELONA (España)
Tel. +93 115 44 15
www.avicultura.com
contabil@avicultura.com

Depósito legal:
B. 429 - 1959. ISSN 0210 - 0541

TARIFAS DE SUSCRIPCIÓN 2019

	1 año	2 años
España (sin IVA)	65 €	120 €
Extranjero (correo superficie)	95 €	190 €

Números sueltos
España 6 € Extranjero 9 €

Sobre la Real Escuela de Avicultura:
La avicultura, nuestra pasión.
Observamos • Analizamos • Explicamos

La Real Escuela de Avicultura, observa, analiza y explica todo lo que preocupa y ocupa a los profesionales del sector avícola, divulgando este conocimiento así como las tendencias del sector fruto de su observación e interacción con granjeros, técnicos, empresas, administración y las demandas de la sociedad.

Esta actividad divulgativa es posible gracias al apoyo de sus suscriptores, anunciantes y asistentes a sus Jornadas y cursos.

La revista *SELECCIONES AVÍCOLAS* publica artículos originales y reproduce trabajos presentados en otros medios de comunicación. Los artículos originales deben reunir unos determinados requisitos, que se indicarán a los interesados. Los artículos no originales provienen de trabajos presentados en congresos y simposios nacionales o internacionales, de otras revistas científicas o de divulgación, o de estudios publicados por centros experimentales de todo el mundo, para lo cual cuenta con expresa autorización.

SELECCIONES AVÍCOLAS, fundada en 1959 por Federico Castelló de Plandolit, es continuación de la primera revista avícola en castellano publicada en el mundo, «Avicultura Práctica», editada en 1896 por el Prof. Salvador Castelló.

Portada: La salud intestinal, desde un punto de vista holístico, es lo que repasamos en profundidad en este número.

Editorial

SALUD INTESTINAL

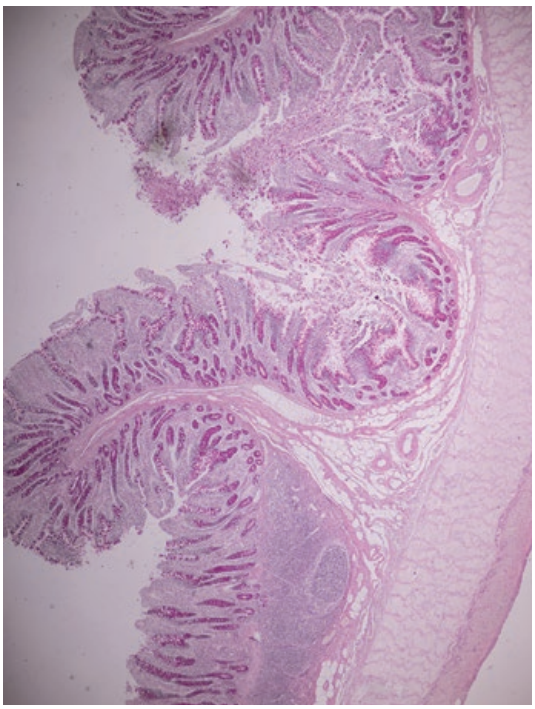

Muy posiblemente, creemos que una buena parte de nuestros lectores estarán de acuerdo si decimos que un sujeto que ostenta, desde hace ya años, el dudoso honor de llamar la atención de los medios de comunicación de nuestro sector es el de la salud intestinal, bien destacada así en los titulares, o bien con el de la afección que provoca su falta, la enteritis aviar, muchas veces calificada de necrótica, otras como bacteriana o clostridiana, otras refiriéndose a su contenido – la microbiota -, como disbacteriosis, etc. Pero no se nos ocultará que, aun habiendo sido siempre un tema de preocupación, hoy ocupa un relevante primer lugar, tanto en los foros avícolas de patología como en los del campo de la nutrición.

Conscientes de ello, nosotros hemos querido participar en la difusión de los conocimientos relacionados con el tema mediante la inserción en este número de un reciente trabajo relacionado con él, con un enfoque muy amplio, de tipo general, al abordar los distintos aspectos involucrados.

En cuanto a la relevancia de la salud intestinal, creemos importante destacar que en muy buena parte proviene de la prohibición de uso de los antibióticos promotores del crecimiento – AGP -, al menos en la UE desde hace años - aunque en otros continentes también se los estén cuestionando -, con los que, desde hace ahora unos 50 años, conseguíamos mantener el difícil equilibrio de la microbiota de nuestros pollos. Una relevancia que se ha recalcado recientemente con los varios trabajos sobre el tema que se han presentado en un reciente Symposium de la Poultry Science australiana, un Congreso sobre Salud Intestinal celebrado en Roma y la completa sesión que tendrá lugar también sobre él en el próximo Symposium sobre nutrición aviar que se celebra este mes de junio en Polonia.

Si, entre todo ello, se proyecta algo más de luz sobre el tema, no lo sabemos, pero sí que la supresión de los AGP ha motivado el desarrollo de una amplia gama de productos, calificados como "nutracéuticos" que, actuando como aditivos alimentarios, pretenden tener un papel en la modificación y/o el mantenimiento de las funciones fisiológicas intestinales. Un campo en el que las opciones existentes son muy amplias pues aparte de las ya conocidas funciones de las vitaminas, los oligoelementos minerales, los ácidos grasos, etc., encontramos toda una nueva serie de suplementos – probióticos, prebióticos, simbióticos, fitogénicos, aceites esenciales, ácidos orgánicos, etc. – sobre los que sus proveedores nos acribillan actualmente con una amplia información sobre sus virtudes en la alimentación de nuestras aves así como para prevenir la aparición de las enteritis necróticas, fruto de la supresión de aquellos AGP.

En los momentos actuales, pues, descartados ya los AGP entre nosotros y en espera de estarlo, en breve, en otros continentes por la lógica preocupación derivada de las resistencias antimicrobianas que pudieran crear, creemos que nos hallamos en un buen camino para mejorar la salud intestinal de nuestras aves y solventar los problemas derivados de la preocupante enteritis necrótica.